



ÅRSRAPPORT 2009 FRÅN WSSK'S AVELSKOMMITTÉ

REGISTRERINGAR

Under 2009 har 59 kullar registrerats med totalt 340 valpar, fördelat på 184 hanar och 156 tikar. Detta är en liten minskning från föregående år då motsvarande siffror var 63 kullar och 351 valpar.

Under året har det importerats 2 hanar och 4 tikar.

26 kullar av årets 59 har haft valphänvisning genom klubben, 44%. Att jämföra med året innan då det var 74 %.

Anledningen till detta är inte att merparten av kullarna inte uppfyllt klubbens krav för hänvisning utan snarare en tillfällighet.

Till årets kullar har 42 olika hanhundar använts vilket är en ökning från föregående år.

Fem kullar: Holly House Toast of Clussex

Fyra kullar: Taimere's Allspice och

Tre kullar: Geltmans Gothem
Clussex Pay Per View for Dons.

Två kullar: 6 olika hanhundar

En kull: 32 olika hanhundar

Om man ser till hanhundsanvändningen under åren 2000-2009 kan man se en liten men ändå ökning av antalet hanhundar i aveln. (se fig.1 nedan)

HANHUNDSANVÄNDNING 2000-2009

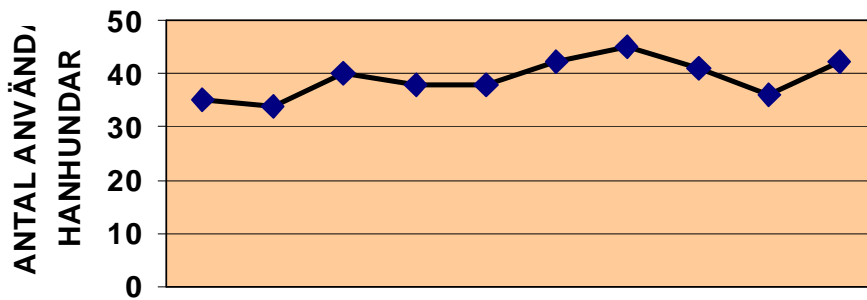

2000-2009

INAVELSGRAD RASEN WSS

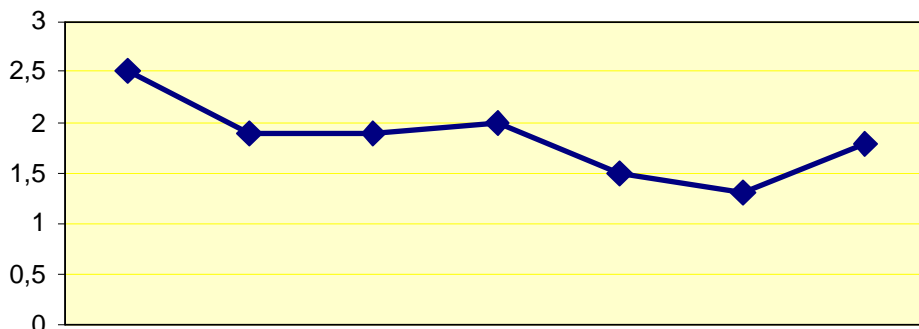

2004-2010

Inavelsgraden ligger på en något förhöjd nivå jämfört med förra året, detta beror huvudsakligen på 3 kullar födda under 2009 som var och en har något höga siffror, vilket påverkar siffrorna uppåt.

HÖFTLEDER

Totalt har under året 224 WSS röntgats. Fördelning enligt nedan:

A=115

B=65

C=31

D=12

E=1

A+B utgör tillsammans 180 st medan D+E utgör 13 (grava HD)

Siffrorna i % blir alltså att vi har 19,6% HD varav grava HD 0.05%

Målsättningen var att få ner antalet HD-belastade hundar till 20% under en femårsperiod alltså till år 2010 och det ser ju ut som om detta har lyckats om man ser till årets siffror. Förra året låg procentsatsen på 28% HD, om det är en tillfällighet eller om det visar sig bestående återstår att se under nästkommande år. Till saken hör att det är framförallt A-hundarna som i år ökat kraftigt vilket ses tydligt i nedanstående diagram. Om detta kan vi i nuläget enbart spekulera kring, beror det på i rasen bättre höftleder eller kan det bero på avläsningen, att man sedan 2008 inte längre fäster lika stor vikt vid Norbergs vinkel som man gjorde i början av 2000-talet?

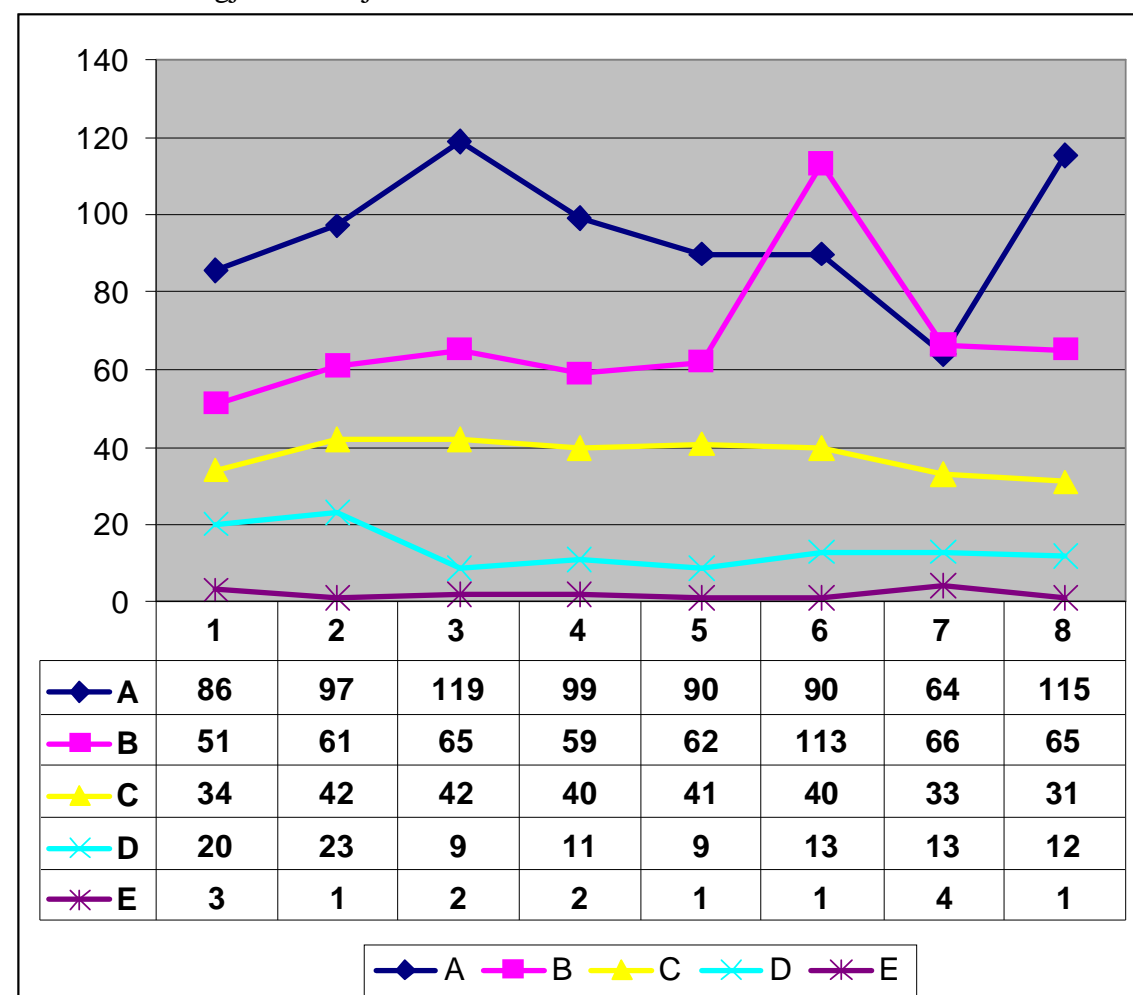

ÖGON

Liksom tidigare år så har vid ögonlysning nästan samtliga klassats som ua, utan anmärkning, 99 stycken. 7 med tilläggsnotering PPM, iris-iris, lindrig. Denna notering förekommer ofta i rasen och har gjort det alltsedan rasen började ögonlysas.

Under året har en individ blivit lyst med notering PPM, iris-iris, kraftig. Detta är en allvarigare form av PPM.

Under året har 2 hundar som gonioskopierats blivit rapporterade. Detta är en undersökning som görs för att se om man tror att hunden skall utveckla glaukom. Med anledning av att glaukom inte är helt sällsynt i rasen vare sig i Sverige eller i övriga länder så vill vi delvis återge den information som lämnades förra året.

Glaukom upptäcks oftast i samband med akuta besvär och är alltså inget man i förväg upptäcker vid ögonlysning. Därav blir följden att det ej rapporteras in till SKK för registrering och det innebär i sin tur att mörkertalet är stort.

I dryga tio år har i Storbritannien många uppfödare förordat att så många individer som möjligt skall gonioskopieras. Ungefär 500 har undersökts men det har inte gjorts någon utvärdering av resultaten. Vid gonioskopiering så tittar man främst på pektinatligamentet. Om detta ligament ej har ett normalt utseende så har hunden pektinatligamentsdysplasi PLD i olika grader. Hur informativ och värdefull denna kontroll är för hundens disposition att utveckla glaukom vet man ej idag. Även individer som ser ut att ha helt normala ögon kan få glaukom. Det går ej vid gonioskopiering att se de förändringar som kan finnas i det nätsystem som ligger bakom pektinatligamentet. Glaukom är mycket smärtsamt för hunden och ögat måste tas bort. Oftast angrips ett öga i taget men är alltid dubbelsidig.

Utan tvekan kan man konstatera att glaukom finns i vår ras och att det finns en ärftlig disposition. Någon fastställd avgång finns ej så därför är det synnerligen viktigt att alla bidrar med information om vilka hundar som drabbats. Det finns i dagsläget ingen genväg via tester utan man måste ta till sig den information som finns och planera sin avel efter den.

SKÖLDKÖRTEL RUBBNING – SLU projektet

På SLU har det sedan länge pågått forskning på sköldkörtelrubbnings/hypotyreoidism. Sedan något år tillbaka så ingår denna forskning i ett stort EU-finansierat samarbetsprojekt kallat "LUPA" där syftet är att med hundens hjälp lösa den genetiska gåtan bakom många av de sjukdomar som kan drabba människan.

Dessa ekonomiska resurser har medfört att även vår ras kan ingå i detta projekt som husdjursgenetiker Katarina Sundberg ansvarar för. Projektet bekostar bland annat blodprovstagningen.

Det var under sensommaren som samarbetet med SLU startade och vi gick ut i Welshnytt och på hemsidan och informerade om hur värdefullt det är för vår ras att få ingå i detta projekt. Idag, ett halvår senare så visar det sig tyvärr att alltför få ha velat bidra med att finna gåtan till denna sjukdom som inte så sällan förekommer i rasen.

För att man på SLU skall kunna gå vidare med forskningen på just welsh springer spaniel så måste de få in betydligt fler blodprov. Hur man praktiskt går till väga står att läsa på hemsidan www.wssk.se

ARBETSMÄSSIGT

Rasen har fortsatt visa sig vara en populär och sportig familjehund. Den hänger med på allehanda aktiviteter såsom agility, lydighet och viltspår. Tråkigt nog så är dess roll som jakthund närmast historisk. Detta är en förväntad tendens eftersom rasen i sitt hemland gått samma öde till mötes.

SSRK som är den specialklubb som WSSK ingår i har nu utarbetat en ny provform som anses mer lämpad för icke jaktavlade spaniels. Kanske att det är något som kan vända trenden.

RAS – rasspecifik avelsstrategi

RAS (Rasspecifik avelsstrategi) för WSS blev fastställt 2005 och skall revideras vart femte år vilket blir under 2010. Vi har uppfattningen att många av våra uppfödare ej tagit del av nuvarande skrivning liksom att en del ej bryr sig om vad det står i skriften. För att få ett större engagemang och delaktighet från olika rasintressenter så planerades en raskonferens under hösten med inriktning på genomgång av RAS och welshen som jakthund. Tyvärr så visade det sig återigen att intresset för sammankomster av sådan karaktär inte röner något större intresse, konferensen måste ställas in.

Avelskommittén

Catarina Hultgren och Agneta Jonsson